BANDERA NEGRA

Nº19 "BANDERA NEGRA" EDITA ACCION RADICAL VALENCIA

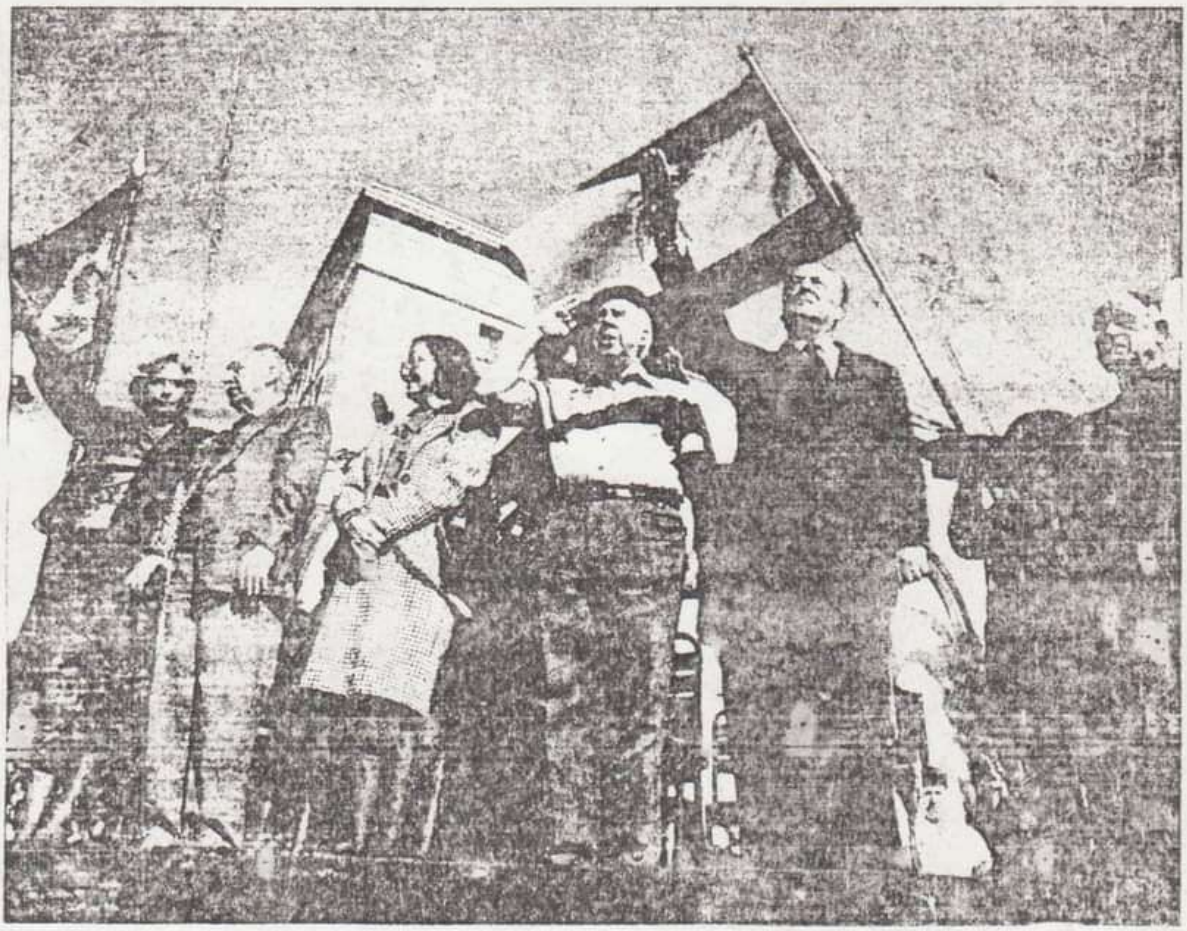

¿FUERZAS NACIONALES?

EDITORIAL

Ya estamos aquí de nuevo dispuestos a dar caña durante un año más, por mucho que algunos se esfuercen por evitarlo.

El verano ya ha pasado, y en él han sido numerosas las oportunidades para reunirnos con camaradas de otros países. Conciertos, congresos, seminarios y universidades de verano. Concentraciones y aniversarios (como el de Rudolf Hess o el de voluntarios ucranianos en las SS).

Mientras barrigudos y cuarentonas en bikini se tostaban como lagartos en nuestras playas, Europa seguía desangrándose en absurdas guerras intestinas. En los Balcanes, servios, bosnios y croatas, combaten en una guerra fraticida para satisfacción de los Estados Unidos y sus aliados. Un grupo de militantes de ACCIÓN RADICAL tuvo oprtunidad de pasar varias semanas en Croacia comprobando personalmente la gravedad de la situación. No se trata de lloriquear como los bobalicones pacifistas por lo cruel que es la guerra, ¡ya sabemos como es la guerra!. Lo dramático del caso es que son nuevamente pueblos europeos matándose entre sí.

En Rusia el "democrático" Yeltsin ha dado un golpe de estado para implantar la dictadura liberal-capitalista. En estos momentos continúa la resistencia de los parlamentarios contrarios al golpe, y miembros del Frente de Salvación Nacional Ruso han tomado la alcaldía.

En España el otoño nos ha traído nuevamente las tramas ultras. En Valencia una campaña de difamación hacia A.R. capitaneada por Pilar del Burgo. En Madrid se prohíbe la entrada a 100 ultras a un homenaje a la División Vallonie. Para remate se ha editado el libro "Los hijos del 20-N; ya os podéis imaginar cómo es.

¡NO TE CORTES! ORGANIZA TU PROPIO GRUPO DE ACCIÓN CON TUS COLEGAS EN TU BARRIO. PARA ELLO TE RECOMENDAMOS:

a) NO ESPERES QUE NADIE TE DÉ SOLUCIONES.

b) NO DEJES QUE OTROS LO HAGAN POR TI.

c) TOMA TUS PROPIAS INICIATIVAS.

d) EMPIEZA A MOVERTE.

LA COORDINACIÓN DE LAS ACTIVIDADES GENERALES Y EL CONTROL DE LA LÍNEA POLÍTICA SON LAS DOS ÚNICAS BARRERAS A LA LIBRE IMAGINACIÓN CREADORA Y DESTRUCTORA DE NUESTRA GENTE.

TE ESPERAMOS EN LA CALLE. CON NOSOTROS O CONTRA NOSOTROS.

Acción Radical

O.N.G. - ORGANIZACIONES - NO - GUBERNAMENTALES

Este es el eufemismo que se utiliza para designar a los organismos mundialistas.Su principal característica no es la de no depender de los gobiernos,sino su profesión de fe antirracista y antinacionalista.En la mayoría de los casos estas asociaciones chupan de las subvenciones estatales destinadas a fondos sociales,lo que pone de manifiesto su hipocresía al nombrarse "no gubernamentales".Una auténtica red de propaganda se está tejiendo en torno a organizaciones como "Jueces por la democracia","Abogados sin fronteras","S.O.S. Racismo","Cruz Roja internacional","Caritas",etc,destinada a facilitar la infiltración de la utopía mundialista en la ideología de la sociedad occidental.

Numerosos marxistas fracasados se alistan a la desesperada en las O.N.G. para frenar el ascenso del fascismo y para cultivar su forma degradada de caridad humanística con el Tercer Mundo.Nadie sabe a dónde va a parar el dinero que los incautos generosos ponen en sus manos para causas altruístas.Lo más probable es que no salga de nuestras propias fronteras y se destine a mejorar la infraestructura y propaganda de las mismas O.N.G.

La parte proporcional que llegue al llamado Tercer Mundo es muy probable que acabe convirtiéndose en armas y municiones para las guerrillas comunistas locales.Con esto no quiero decir que no haya que ser caritativo,sino que te informes antes de dar un duro.Y recuerda que ayudar al prógimo significa ayudar al que tienes al lado,al más cercano.Para esto no hacen falta intermediarios.

En Valencia se ha instalado recientemente "S.O.S. Racismo" y se ha creado "Abogados sin fronteras".Los dos han declarado su intención de presentarse como acusación particular en los juicios por agresiones racistas y xenófobas."Abogados sin fronteras" quiere legalizar la persona jurídica del "Defensor del Inmigrante".Toda su campaña está destinada a neutralizar la legítima defensa de nuestro pueblo frente a la invasión.Imagináos como acusados en un juicio con un juez "por la democracia",una acusación particular "sin fronteras" y un abogado de

UNOS CUANTOS HIJOS DE PUTA QUE NO HAY QUE OLVIDAR:

S.O.S. RACISMO. C/.La Nave Nº7

CARITAS. C/.TRINITARIOS
Fany Raga. Teléfono 3919205

ROTARY CLUB. (masones)
-Luís Falcó Peydró:representante de la presidencia internacional.
-Carlos Beltrán de Lís: gobernador.

ASSOCIACIÓ CULTURAL I D´AJUDA ALS INMIGRANTS MAGREBINS: C/.Guillem de Castro 99,1ª.

ABOGADOS SIN FRONTERAS:C/.Gregorio Mayans 8,7ª. (J.Ramón Juaniz Maya).

EN LUCHA

Desde los primeros meses del verano han venido repitiéndose de forma reiterada los ataques de agricultores franceses a camiones y almacenes de fruta española, fundamentalmente valenciana, sin que se haya producido ninguna respuesta efectiva de las autoridades galas o de nuestro país. Estos hechos han llevado a los agricultores de nuestra comunidad a iniciar una campaña de boicot a los productos franceses, asaltando los hipermercados donde se vendían estos productos para obligarles a sustituirlos por frutas valencianas.

Las tensiones puestas de manifiesto entre los agricultores franceses y españoles no son más que la punta del iceberg de la profunda crisis que vive toda la agricultura sureuropea. La caótica Política Agrícola Común aplicada desde los años cincuenta en la Comunidad nos ha llevado a una situación sin pies ni cabeza. Nos dicen que nuestro campo produce demasiado y se dedican a destruir los "excedentes", quemándolos, arrojándolos al mar o simplemente los dejan pudrirse en sus almacenes. Al mismo tiempo obligan a nuestros agricultores a arrancar sus árboles y dejar la tierra sin producir en espera de recibir unas subvenciones que nunca llegan. Nos dicen que sobran nuestros productos, pero en los mercados cada vez hay más frutas y verduras traídas de América, África y Asia. Y lo más curioso del caso es que todo este desmantelamiento de nuestra agricultura lo estamos pagando nosotros, el pueblo (que raro, ¿verdad?) con las enormes cantidades que nos cobran de IVA todos los años y con los elevados precios que los especuladores nos obligan a pagar por los productos de nuestra tierra. Se mire por donde se mire las cuentas no cuadran.

Si escarbamos un poco entre toda esta basura no tardaremos en descubrir a los responsables. Las multinacionales sionistas, actuando a través de sus intermediarios: el gobierno de los Estados Unidos y el GATT, organización mundialista creada al final de la II Guerra Mundial para desmantelar la protección aduanera de los países, dejándolos indefensos frente al poder de las multinacionales. Las autoridades de la Comunidad Europea han servido fielmente a sus amos y han convertido a nuestra agricultura, antes rica y autosuficiente, en ridícula e incapaz de subsistir si no es con la ayuda de limosnas llamadas subvenciones. Los europeos hemos sido condenados a no poder alimentarnos de nuestro propio trabajo. Han decidido que Europa no debe ser autosuficiente.

Los agricultores franceses se han dado cuenta de que están siendo aniquilados y han decidido defender lo que es suyo, por la

fuerza si es necesario,y esto es de admirar.Aciertan cuando atacan embajadas y consulados y cuando boicotean Eurodisney.Pero se equivocan cuando atacan a los productos españoles.Nosotros nada tenemos que ver con los problemas de la agricultura gala.Los agricultores españoles,como toda nuestra sociedad,están atontados y han reaccionado tarde y mal,sin energía,y dirigiendo sus ataques contra los productos franceses.Entrar en esta línea de enfrentamientos entre europeos es lo que más alegra a nuestros enemigos;mientras nosotros discutimos ellos siguen vendiéndonos sus productos y llenándose los bolsillos a nuestra costa.

Ya es hora de que miremos y veamos quién es el verdadero enemigo.Es el gobierno traidor,servidor del Poder Mundial,que vende nuestra agricultura.Es el empresario que deja de producir en nuestra tierra para irse a Marruecos o Argelia,pensando sólo en sus beneficios.Franceses y españoles no somos enemigos y no debemos dejarnos engañar por sus sucias maniobras.No debemos debilitarnos en luchas intestinas sino unirnos en un mismo frente de lucha contra el Sistema que nos explota.Sólo así será posible salvar nuestra agricultura y toda nuestra Nación,Europa.

EUROPA TIENE SUFICIENTE RIQUEZA PARA ALIMENTAR A TODA SU POBLACIÓN SIN NECESIDAD DE COMPRAR PRODUCTOS EXTRANJEROS.LOS ENFRENTAMIENTOS ENTRE AGRICULTORES EUROPEOS SON CONSECUENCIA DE LA NEFASTA POLÍTICA DE NUESTROS GOBIERNOS Y DE LA COMPETENCIA DESLEAL DE LAS MULTINACIONALES.

¡BOICOT A LOS PRODUCTOS EXTRAEUROPEOS!
¡BOICOT A LAS MULTINACIONALES!!
¡BOICOT A LOS GOBIERNOS TRAIDORES!!!!

SALVEMOS NUESTRO CAMPO

AGRICULTOR, GANADERO NO CONTRATES

TRABAJADORI AFRICA[illegible]S

EL BACALAO

Parece que ya se han dado cuenta algunos medios de comunicación del poder destructivo de la conocida como "ruta del bacalao".Ya hace años que denunciamos esta red de discotecas y sus relaciones con el mundo de las drogas.En este mundo los idiotas siempre son legión.

Para muchos jóvenes valencianos la discoteca se ha convertido en un lugar de culto,al que acuden asiduamente todos los fines de semana.Así,algunas discotecas han adoptado nombres religiosos como Heaven o El Templo e invitan a sus fervorosos clientes a asistir a sus ceremonias con frases como "ven al culto destroy" o "la catedral de la música".No es de extrañar,en una sociedad tan materialista,que la discoteca llegue a ser el motor espiritual de la juventud.

Nadie puede extrañarse de ver a este hatajo de borregos drogarse después de oir las canciones de Chimo Bayo,disc jockey y propietario de varias salas,incitando al consumo de éxtasis,canción que ha estado mucho tiempo en listas,a pesar de su mala calidad.

El "bacalao",esa porquería de ritmo de sintetizador que hasta un niño podría componer,es la música (el ruido) más apropiada para combinar con las drogas de diseño.Cada vez que se me para al lado un coche con los altavoces a toda caña y música de bacalao,me entran ganas de romperle todos los cristales y darle destroy del bueno.

Me molesta que haya tanto borrego que viva para el bacalao,pero lo que más me molesta y me pone malo es el proselitismo que despliegan estos pringados con sus coches llenos de pegatinas y música de feria.Es paradójico que la discoteca SPOOK esté en la plataforma contra los accidentes de tráfico.Será porque ya se les han muerto muchos clientes y no quieren que se les acabe el negocio.Los controles de alcoholemia de la Guardia Civil no son efectivos contra las drogas.

Lo mejor es no circular por esta ruta el fin de semana y que se maten ellos solos.El mundo saldrá ganando.

En fin,hay motivos más que suficientes para cerrar estos locales.Que dejen de cerrar bares a las tres de la mañana y que cierren esas fábricas de tontos.

CONCIERTO EN BURDEOS

Este verano podemos decir que ha sido realmente bueno musicalmente hablando,habiéndose celebrado grandes conciertos en todo el continente (República checa,Polonia,Inglaterra,Francia,Italia,Alemania...) que han servido de descanso tras todo un año de lucha y en los que hemos podido encontrarnos viejos amigos y camaradas de toda Europa.

El día diez de julio el equipo de la revista francesa "UN JOUR VIENDRA",en colaboración con otros camaradas de su ciudad,Burdeos,organizó un macro-concierto con la participación de cinco grupos,todos franceses,en su mayoría desconocidos por el momento en el mundo musical skinhead.Comenzaron sonando los Ofensiva,a continuación los 5ª Columna,Chauves Pourris,9ª Panther Symphonie y Viking.Todos hacen música de calidad y muy potente,al estilo de los legendarios grupos de OI francés.Esperamos que en breve salgan al mercado sus discos y podamos disfrutar de buena música.

Como era de esperar no todo podía salir bien y la policía francesa se dedicó a lo que tanto les gusta a los policías de toda Europa:dar por culo.El concierto,que había sido perfectamente legalizado por las autoridades,el día anterior a la celebración fue prohibido.Afortunadamente aún tuvieron tiempo de encontrar otro garito en el que celebrar el encuentro,aunque tuvimos que desplazarnos cien kilómetros de Burdeos y hasta allí nos siguieron los maderos!.Primero habían estado intentando espantar a la peña que se había concentrado en los distintos puntos de encuentro,con registros e identificaciones masivas,pero afortunadamente la buena organización de los camaradas de Burdeos pudo salvar la situación.Merodearon un rato por los alrededores del local del concierto y al final tuvieron que irse con la porra entre las piernas.

Se concentraron numerosos skins procedentes sobretodo del sur y el oeste del país.Había un nutrido grupo de camaradas bretones así como miembros de la legendaria J.N.R. de París.También habían acudido skinheads holandeses,ingleses y como representación de España un grupo de militantes de ACCIÓN RADICAL así como camaradas de "Zaragoza Blanca".

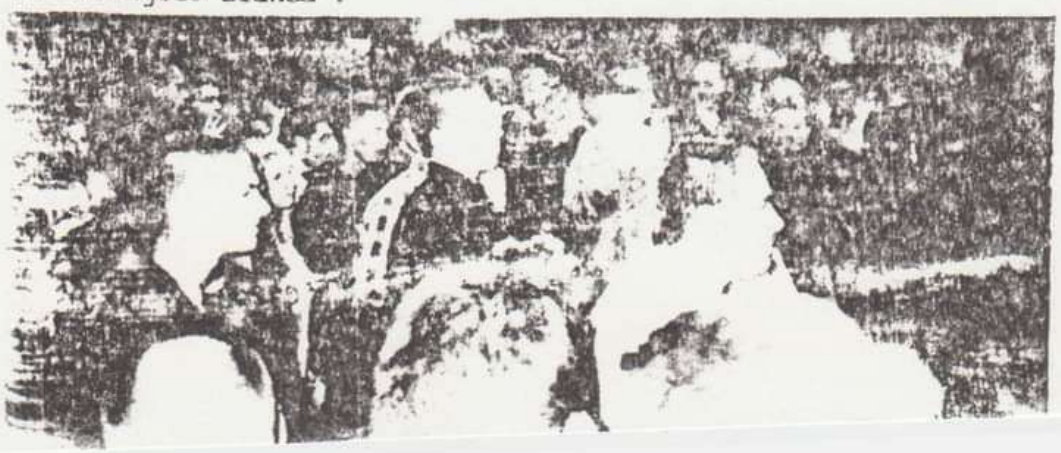

En resumen, buena música,cerveza y bocadillos gratis para todos y varias horas de vivir apartados de la bazofia que pulula por nuestra

NACIONALES?

Que los grupos nacionalistas están en crisis es un hecho que no es nuevo en nuestro país.En los 80,grupos de extrema derecha como Fuerza Nueva se descompusieron en grupúsculos que todos conocemos.Directa o indirectamente podemos considerar herederos de Fuerza Nueva al Frente Nacional,Unión Hispana,Juntas Españolas o Nación Joven.Agrupaciones Social Nacionalistas como CEDADE o Falange se descomponían día a día.CEDADE no supo conectar con las exigencias de la "nueva sociedad" y su grupo "elitista" terminó por hundirse.La Falange prosiguió su eterno debate entre franquistas y antifranquistas,falangistas de izquierdas contra falangistas de derechas.Todo esto acabó con ella finalmente.Se había perdido el orgullo de ser español.Nuestro pueblo tampoco quería reconocer nuestras más profundas raíces,habíamos olvidado nuestro pasado,habíamos olvidado a Europa.De pronto,una luz comenzó a brillar,eran las BASES AUTÓNOMAS,que traían unos aires totalmente nuevos al nacionalismo en España.Su ideología era una mezcla de radicalismo anarquista con algo de pensamiento neonazi y neofalangista,al estilo de los antiguos grupos Nacional Revolucionarios italianos y franceses.Supusieron un gran cambio.El nacionalista ya no era un "hijito de papá" como los que los 20n exhibían los deportivos y las motos japonesas que papá les había comprado.Eran revolucionarios preocupados por el pueblo,jóvenes de barrio que verdaderamente estaban contra izquierda y derecha.Grupos como el nuestro,Acción Radical,siguieron los pasos de BB.AA. pero pronto seguimos nuestra propia senda.

Todos en BB.AA. sabían contra lo que estaban pero desde el punto de vista de un extraño a su organización,nadie debía saber muy bien en lo que creían.No creían en España según se desprende de sus publicaciones,su fe en la raza tampoco era muy grande.

La campaña de prensa contra BB.AA. y el encarcelamiento de varios de sus miembros durante algunos meses,desarticularon a las bases.

OFENSIVA NEOFACHA.

Sus nuevos intentos de volver a la política fueron tan extraños como contrapuestos. Tras el fracaso de A.I. (Area Inconformista),volvieron por un lado con el fancine del FRAT (Frente Autónomo).Según sus propias palabras "el FRAT es dios".Su extraña publicación,que por decir una estupidez,definiríamos como "Anarco-Nitcheana",se

reafirmaba en su "no creer en nada",mientras que su asociación "Bernal Diaz del Castillo" enarbolaba la bandera del Imperio español y del centralismo,incluso hablando contra las diversas lenguas regionales ya que según ellos perjudicaban al castellano.Para ellos Castilla es España,los demás no contamos.

La escisión estaba asegurada,se impuso la facción imperial que hoy embiste de nuevo.

Según palabras de uno de sus dirigentes,las Bases Autónomas Reconstituidas van a acentuar su política antieuropea.En uno de los últimos números del "A por ellos" publican un artículo escrito por la nueva adquisición de las Bases,unos negros guineanos que se autodenominan como "españoles de origen guineano".Segun los morenitos sus padres cantaban la versión del "montañas nevadas","selvas tropicales" y amaban a sus conquistadores blancos,a la falange y a la legión.Es el nuevo "nacionalismo" de las bases.Antieuropeísmo y nacionalismo español al más puro estilo de la BRITISH COMMONWEALTH.No están sólo ellos,gente de VNR que antes enarbolaban la bandera de occidente y el europeísmo ahora están en el nuevo M.S.E. (Movimiento Social Español) un nuevo partido liderado por el nuevo héroe mataterroristas Ricardo Saez de Ynestrillas.También Nación Joven se disuelve y se integra en este nuevo partido que es como el MSI italiano pero querría ser como el Frente Nacional francés.Según palabras de su líder luchará contra el nacionalismo europeo,que "hace perder la identidad nacional española".Luchará contra la "Europa de las regiones y la Europa de las naciones".Sectores de JJ.EE. secundan al MSE.Las Juntas Españolas se declaran enemigos de la inmigración ilegal pero consideran españoles a los "hijos del imperio".Sudacas y negros son nuestros hermanos.Portugueses,franceses e italianos nuestros enemigos.Y es que tanto culebrón sudamericano tenía que hacer mella en nuestro país.Según los "nacionalistas" debemos estar antes con un negrata guineano que danza alrededor de su totem que del lado de una familia portuguesa, de un anciano italiano o de una pareja de niños que vive a 10 Km de los pirineos en suelo francés,en suelo occitano,porque el negrata y el indio guacamayo ¡HABLAN ESPAÑOL!.Según ellos son de nuestra cultura porque ¡HABLAN ESPAÑOL!.(Por supuesto que para nosotros son nuestros hermanos los americanos descendientes de europeos,pero no los indios,por mucho que sean catedráticos de la lengua).

Debe ser que un cruzado español tenía más que ver con un Masai o un Maya que con otro cruzado germano que combatían juntos al sarraceno.Puede ser que ustedes "nacionalistas" de pacotilla,no tengan nada que ver con Europa pero yo,como español,me siento como el más grande de los europeos,hermano de franceses,italianos,rumanos o germanos.Porque mis padres vinieron del Norte,fueron los celtas.Vinieron del Este,como íberos y griegos.Vinieron del otro lado del Mare Nostrum y fuimos fiel y noble parte del glorioso Imperio Romano.Vinieron de Germania,como suevos,vándalos,alanos y visigodos.Fueron guerreros y monarcas.

Ellos fueron nuestros padres,los que expulsaron al invasor africano para mayor gloria de occidente y Europa.Ellos fueron nuestros padres,y aquel que reniega de sus padres es un bastardo.Como español y nacionalista mi lucha es la lucha de Europa.Jamás combatiré junto al nacionalismo burgués que no tiene en cuenta la sangre.Señores de BB.AA.RR.,de MSE y de JJ.EE.,si a ustedes no les importa vivir en una península ibérica llena de sudacas,negros o moros que hablan español mejor que en la Real Academia,nos tendrán a nosotros como enemigos.También queremos recordar a los autodenominados "españoles de piel negra" que escriben en la publicación basista "A por ellos",que la piel de los españoles es del color del bronce de las espadas de los celtíberos,forjada por el poderoso sol de nuestro cielo,pero jamás fue ni será negra.

Europa nación blanca

Recordáis, españoles de piel [illegible], que vuestros hijos siempre tendrán la tez negra y sus raíces en vuestras selvas tropicales, mientras que los nuestros, rubios o morenos, de ojos azules o marrones, siempre tendrán la piel blanca y sus orígenes en el Norte, más allá de las auroras boreales, en Hiperbórea, patria ancestral de todo hombre blanco.

NOSOTROS SEGUIMOS SINTIÉNDONOS ORGULLOSOS DE SER ESPAÑOLES. NUNCA LO HEMOS DUDADO. SEGUIMOS ORGULLOSOS DE NUESTRAS CULTURAS REGIONALES Y SEGUIMOS ALZANDO LA CRUZ CÉLTICA COMO BANDERA, EMBLEMA DE LOS CELTAS, FORJADORES DE LA PRIMERA EUROPA QUE DESDE LOS URALES HASTA NUESTRAS COSTAS MÁS OCCIDENTALES CREARON UN VASTO IMPERIO. DE SUS LEYENDAS DESCIENDEN LAS NUESTRAS. DE SU LENGUA NUESTROS IDIOMAS.

Está claro que no estamos en el mismo bando que estos grupos NEOFACHAS. Es de agradecer que, aunque el facha se vistió de céltica, facha se quedó, y ahora vuelve a vestir de facha. Entre cornetas militares e himnos del 36 nos hablan del nuevo movimiento que prescindirá de los símbolos. Pero nuestros corazones y nuestras esperanzas están con los auténticos Nacional Revolucionarios.

EUROPA EN LUCHA

Londres: Un partido racista consigue un concejal en un barrio de inmigrantes de Asia

LONDRES. (Por Michael Collins, Upi). — El ultraderechista Partido Británico Nacional obtuvo su primera victoria electoral en unas elecciones celebradas el pasado jueves, en la zona del East End londinense.

Derek Beackon, candidato del grupo nacionalista y racista, ganó, por siete votos, una concejalía en el distrito electoral de Millwall del barrio Tower Hamlets, una de las zonas más empobrecidas de Inglaterra y con un alto porcentaje de población del Sudeste Asiático, que ha sido objeto de varios ataques racistas en los últimos tiempos.

El resultado de la elección fue condenado ayer, viernes, por los tres principales partidos británicos y el secretario del Interior, Michael Howard y los dirigentes de la comunidad asiática, manifestaron su temor a que se incremente la violencia racial.

Los efectivos de la policía destacados ante las oficinas municipales mientras se hacía el recuento de votos, informaron de incidentes entre "cabezas rapadas" partidarios del PBN, que coreaban lemas racistas y militantes de la Liga Anti-Nazi.

Beackon, que está en el paro, como muchas personas de la zona, no trató de obultar sus puntos de vista extremistas en el comunicado que difundió tras conocerse los resultados de la elección.

"Los británicos ya no están dispuestos a ser tratados como ciudadanos de segunda clase en su propio país", decía la nota. **"Vamos a recuperar nuestro propio país"**.

Las tensiones raciales se han manifestado claramente en Tower Hamlets, que incluye el área de Isle of Dogs, donde el elevado índice de paro y las viviendas sociales baratas contrastan con los modernos edificios de la nueva zona comercial del Canary Wharf y los Docklands.

El último ataque racista, que se produjo la semana pasada, dejó en coma al estudiante Quaddus Ali, de 17 años, que fue golpeado por una banda de blancos que coreaban consignas racistas. Los grupos antirracistas han culpado al PBN de esa agresión y de varias muertes ocurridas en el sureste de Londres.

La BBC informó que en los últimos cincos años, el número de ataques racistas en Inglaterra y Gales se ha incrementado en un 78%.

Noticias como ésta tienen una doble ventaja. Le alegran a uno la vida y no [illegible] necesario comentarlas.

Este triunfo del BNP, aunque el concej[illegible] obtenido sea algo insignificante, tiene [illegible] valor simbólico enorme. La victoria se [illegible] obtenido en un típico barri[illegible] obrero, marginal. La campaña se ha basad[illegible] fundamentalmente en el rechazo existent[illegible] entre la población de la zona ante [illegible] masiva llegada de inmigrant[illegible] asiáticos. Este grupo, el BNP, no tiene un[illegible] infraestructura mucho mayor a la [illegible] cualquier grupo mínimamente organizado [illegible] nuestro país, y su líder es un obrero [illegible] paro. La victoria de este grupo racista [illegible] el East End es una prueba de laborator[illegible] para el conjunto de Europa. Dentro de po[illegible] estas noticias hablarán de países enter[illegible] y de toda nuestra Europa.

Ultraderechistas de Valencia justifican el asesinato y dicen que Cuevas «se defendió»

La revista nazi «Bandera negra» dice que el asesino de G. Agulló es «un buen chaval»

PILAR G. DEL BURGO
VALENCIA

Uno de los últimos números de la revista *Bandera negra*, que edita un grupo de jóvenes valencianos de ultraderecha y de ideología nacional sindicalista que se agrupan bajo el nombre de Acción Radical, afirma en uno de los artículos, que lleva por título «*Amant de la pau*», que Pedro Cuevas, que se autoinculpó ante la policía de Benidorm de haber dado muerte a Guillem Agulló, «*es un buen chaval*».

Los ultras y nazis del grupo Acción Radical, que agrupa a un centenar de jóvenes entre los que figuran un gran número de «*skinhead*», reiteran en sus páginas el mismo insulto contra Guillem Agulló que apareció pintado en una de las paredes del estadio Luis Casanova de Valencia, días después de su muerte.

Como ya os decíamos ha llegado octubre, y con él todo vuelve a ser "normal". Y en esta absurda normalidad no podían faltar los periodistas de siempre tratando de incordiar.

Después de todo el verano de relativa calma tras los meses de histeria colectiva que trajo la muerte de Guillem Agulló, y cuando el "lamentable" suceso de este noble varón parecía ya pasado a mejor vida (igual que él), la constante Pilar del Burgo, periodista del Levante, ha vuelto a la carga.

Esta buena mujer conoce bien cómo funcionan las cosas en esta sociedad. La policía actúa según las órdenes de los políticos, y a estos señores sólo les interesa la opinión pública, es decir, lo que la mayoría de estúpidos ciudadanos cree porque la prensa ha dicho que deben creerlo. Aplicando esta ley "matemática" la incansable Pilar decidió publicar un artículo polémico en el que acusaba a esta revista de decir que el presunto asesino de Guillem es un buen chaval (en B/N sólo dijimos que quienes le conocían lo consideraban un buen chaval) provocando así una avalancha de protestas y denuncias de los indignados amiguitos de Guillem. El delegado del gobierno tuvo que salir rápidamente del paso diciendo que todo estaba controlado.

Al parecer, Pilar tenía una rabieta porque nos habíamos negado a concederle una entrevista. Ahora, si piensan que con estas ridículas campañas van a ponernos nerviosos, con sus bravuconadas de control policial, denuncias y demás, van listos. Sabemos que, por defender la verdad y pensar distinto a ellos, antes o después la policía llamará a nuestras puertas, y que antes o después viviremos unos años con todos los gastos pagados por el Estado. Todos esos abultados informes policiales son la prueba de que estamos en el buen camino.

Para acabar, tenemos algo que decir a todas esas personas que se hayan podido sentir amenazadas por nuestras palabras. A partir de ahora pueden dejar de preocuparse por las amenazas (si es que realmente han existido). Pueden estar seguros de que en adelante no amenazaremos más. ¿QUEDA CLARO?. Ahora sus preocupaciones pueden ser otras.

Setenta jóvenes integran el grupo ultraderechista Acción Radical en Valencia

Granados asegura que investigará a los grupos ultras y nazis cuando se presente una denuncia

PILAR G. DEL BURGO
VALENCIA

Los activistas del grupo ultraderechista y nazi Acción Radical, que editan la publicación de periodicidad bimensual *Bandera Negra*, no son más de doce en Valencia, según manifestó a Levante-EMV el delegado del Gobierno en la Comunidad Valenciana, Francisco Granados, quien aseguró que en total son unos setenta los jóvenes que forman parte de esta organización.

Ante la pregunta de si por parte de la policía o de la Delegación del Gobierno se había iniciado algún tipo de acción por los artículos de apología del terrorismo y de amenazas a diferentes personas, entre las que se encuentran al menos cinco periodistas de este diario, que se vierten en varios ejemplares de esta publicación ultraderechista, Granados declaró: «*Lo que sucede es que tropezamos con la falta de pruebas, y si no hay una denuncia, los jueces no autorizan un registro domiciliario.*»

En este sentido, el delegado del Gobierno señaló que, si alguna de las personas que han sido amenazadas interpusiera una denuncia, el juez, en caso de que lo considerase oportuno, podría ordenar a la policía que se abriera una investigación y a partir de ahí se podría tener acceso a una serie de datos que son de vital importancia para poder sentar a los responsables en el banquillo.

La organización Acción Radical no está inscrita en el registro de asociaciones, pero «*funciona como tal*». No obstante, Granados señaló que las fuerzas de seguridad del Estado tienen «*perfectamente*» localizados a todos sus activistas. Existen exhaustivos informes de todos sus movimientos, así como de los viajes que realizan al extranjero para contactar con militantes de grupos de ultraderecha de Europa y de las visitas que ellos reciben.

«*Estamos al día en lo que concierne a sus movimientos así como de la cantidad de personas que forman parte de estos grupos, en evitación de que puedan cometer delitos contra las personas*», manifestó el delegado del Gobierno, quien hizo hincapié en la presentación de una denuncia por parte de los afectados para poder forzar, en la medida de lo posible, la investigación y proceder a su desarticulación.

«*El fiscal no puede ordenar a la policía que investigue, lo tiene que ordenar un juez*», agregó Granados.

Por otra parte, la Assemblea Antifeixista de Valencia denuncia en un comunicado que «*la publicación neonazi "Bandera Negra", en la cual se hace alusión del asesinato de Guillem Agulló i Salvador, demuestra una vez más la vinculación directa de Pedro Cuevas con la organización Acción Radical, responsable de numerosas agresiones en nuestra ciudad*». Este colectivo autónomo afirma en su escrito que el asesinato del joven antifascista en Montanejos fue de carácter político y se ratifican en el hecho de que fue realizado por nazis.

Francisco Granados.

A ARAFAT

La historia de la humanidad está llena de traidores.En las democracias son algo natural e incluso necesario para su "normal" funcionamiento.En los movimientos revolucionarios suelen ser mucho más escasos,pero cuando aparecen,pasan a la posteridad.Este es el caso de Yaser Arafat,líder de la O.L.P. (Organización para la Liberación de Palestina) que puede estar bien seguro de que su nombre pasará a la historia,pasará como el hombre que vendió la tierra de Palestina.

El pasado més de septiembre representantes del gobierno de Israel y de la O.L.P. (en nombre de los palestinos) firmaban un acuerdo de paz,que los medios de comunicación se han esforzado en presentar como la solución mágica a un conflicto que se remonta a cuarenta siglos atrás,desde la primera vez que los judíos ocuparon la tierra de los actualmente llamados palestinos.En este tratado Israel ha concedido la autonomía a dos territorios que mantenía ocupados militarmente para que sobre ellos se pueda construir la Patria Palestina.A cambio,el Estado de Israel ha sido reconocido oficialmente por los palestinos y por la mayoría de países árabes,que hasta la fecha no lo habían hecho,otorgándole así definitivos derechos sobre la tierra palestina.

Los territorios en cuestión son la ciudad de Jericó (en España la llamaríamos pueblo) y Gaza,una pobre franja de terreno más pequeña que cualquier comarca de nuestro país.En estos dos terruños se supone que deben instalarse los millones de palestinos que hoy viven en el exilio.Vamos,algo así como si intentaran meter a todos los españoles en Badajoz.Desde luego que si lo consiguen,Isaac Rabin y Yaser Arafat deberán pasar al libro Guiness como los hombres que han metido a mayor cantidad de personas en el espacio más reducido.Por otra parte,la autonomía concedida a estos territorios es ridícula,ya que sigue siendo Israel el que controla todo el poder real.El único cambio significativo es la retirada del ejército israelí,que será sustituido por guerrilleros de la OLP que están siendo entrenados por los judíos,para que constituyan la policía en estos territorios.Y ya se sabe que es de bien nacido ser agradecido.Una vieja técnica de dominación que los judíos manejan a la perfección.

La continuidad de la «intifada» pone en peligro los acuerdos de paz con Israel.

A simple vista este cambio vertiginoso en la situación de Palestina puede parecer extraño,pero profundizando un poco todo aparece muy claro.Dentro de los movimientos palestinos de liberación hay dos líneas claramente diferenciadas,e incluso enfrentadas.De un lado los integristas,fundamentalmente la organización "HAMAS",que luchan por una Palestina libre en la que constituir una república islámica según el modelo iraní.Son anti-capitalistas y anti-comunistas,por tanto,difíciles de manejar y molestos para el poder mundial.De otro lado los grupos dominados por los sunnitas (los moderados del Islam) como la OLP,que son apoyados por las mismas monarquías árabes que en la Guerra del Golfo se aliaron con Estados Unidos e Israel.Los sunnitas eran peligrosos para Israel pero los integristas mucho más,por lo que se decidió seguir un doble juego con los primeros. oficialmente eran enemigos mortales,pero en realidad grupos como la OLP recibían el apoyo económico y militar de Israel y Estados Unidos.Con ello se pretendía frenar el avance de los integristas,como fue el caso del Líbano (al norte de Israel),donde la guerra desencadenada por la OLP contra los integristas del país impidió que estos consiguieran el poder y permitió a Israel ocupar el sur del Líbano,refugio de los integristas palestinos.Baste con decir que la guardia personal de Arafat está formada desde hace años por miembros del Mossad (servicio secreto israelí).Otra estrategia característica de los judíos,¿qué mejor enemigo que uno mismo?.

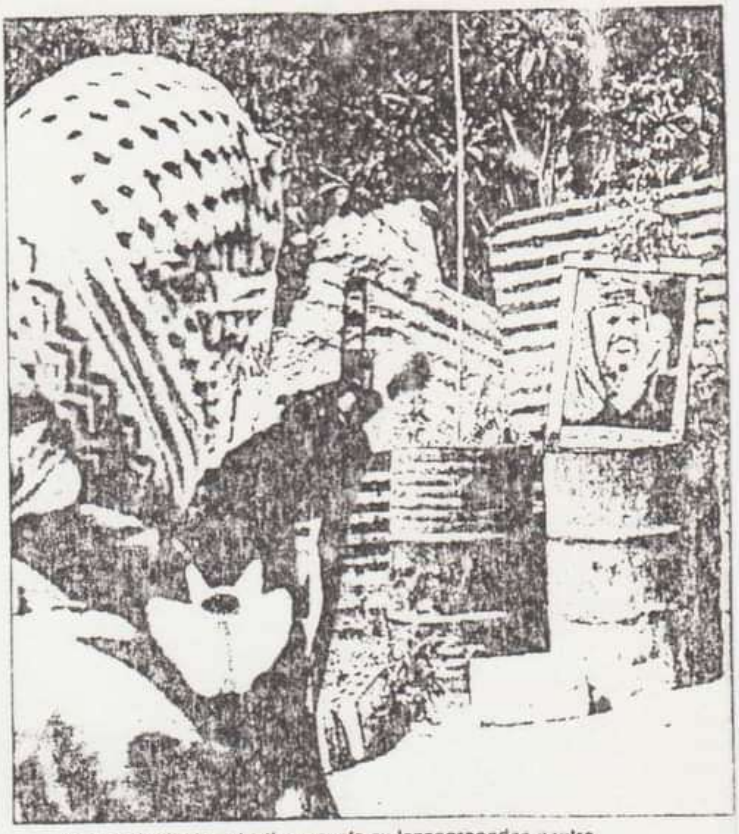

Un combatiente palestino apunta su lanzagranadas contra un retrato de Arafat en un campo de refugiados de Líbano.

Como era de esperar los grupos radicales palestinos han rechazado el acuerdo de paz acusando a Arafat de traidor y siervo de los Estados Unidos.Los enfrentamientos entre militantes de Hamas y de la OLP se reproducen y Arafat ha sido condenado a muerte.

La prensa se ha esforzado en mostrar imágenes de ortodoxos judíos enfurecidos por el acuerdo protestando violentamente contra su gobierno,pero no debemos olvidar que dentro del gobierno que ha firmado el acuerdo hay ortodoxos, con un poder enorme,que si se hubieran opuesto al acuerdo, jamás se habría firmado.

La jugada ha sido perfecta.Israel ha conseguido la legitimidad de que carecía y se ha lavado la cara internacionalmente por todos los crímenes cometidos en más de cuarenta años.El precio pagado ha sido mínimo,una muy buena campaña publicitaria en los medios sionistas y la concesión de un mínimo de poder a la OLP,convirtiéndolos así en unos fieles servidores.

Pero la Intifada,la revuelta popular de las piedras,sigue viva en los verdaderos palestinos que seguirán luchando hasta que su patria sea libre o caigan asesinados,ahora a manos de palestinos armados por Clinton y no por el ejército judío.Esperamos